Nr. 39 (1465) Trešdien, 18. februari 1925. g. Numurs maksā 6 snt.

Redakcija, ekspedicija un kantoris Rīgā, Citadelē, Muitas ielā Nr. 1.

Tālr.: redakcijai 44-20, ekspedicijai, kantorim un drukatavai 33-41.

Redakcijas runas stundas: 4—5 p. p.

LATVIJAS KAREIVIS

Ievērībai manuskriptu sūtītājiem: Uz manuskriptiem atzīmējams autora vārds, adrese un honorara lielums. Honorārs izmaksāms mēn. laikā pēc rakstu nodrukāšanas; pretējā gadījumā honorārs netiks izmaksāts. Nederīgus rakstus redakcija neuzglabā un atpakaļ neizsūta. Lielākus neizlietotus rakstus izsūta autoram, ja pielikts pastmarkas.

Sludinājumu maksa:
Priekšpusē par viensl. petit rindiņu 60 snt.
Tekstā par viensl. petit rindiņu . . 40 „
Firmu un iepriecu slud. . . . . . . 25 „
Pārējie . . . . 16 „
Kara iestādēm . . . . 12 „
Kareivjiem un darba meklētājiem . 6 „
+ Pie slud. nod.

Abonēšanas maksa:
Ar piesūtīšanu par 1 mēnesi . . . Ls
Uz ārzemēm „ 1 „ . . . . Ls

Valdības koalicijas apspriede

bija notikusi sakarā ar pag. svētdienas notikumiem. Tanī Zemnieku savienība, jaunzemnieki, dem. centrs un latgalieši — pārrunāja ielu sadursmes Rīgā starp Strādnieku sporta savienības un Nacionalā kluba dalībniekiem. Apspriede vienbalsīgi atzina valdības spertos soļus par pilnīgi pareiziem. Frakciju priekšstāvji gāja pat tālāk un izteica domas, ka pagaidām būtu vēlama pastiprinātās apsardzības izsludināšana Rīgā, lai tagadējā nervozajā atmosferā novērstu varbūtējas jaunas sadursmes.

Zināmas domstarpības radušās pie jautājuma par republikas aizsardzības likuma izdošanu paātrinātā kārtā. Valdība atzīst savas pilnvaras par nepietiekošām sekmīgai cīņai ar noziedzībām, tamdēļ nodomājusi iesniegt Saeimai likumprojektu par valdības pilnvaru paplašināšanu preses, biedrību un sapulču lietās, ar lūgumu pieņemt Saeimas kopsēdē steidzamības kārtā. Tam nepiekrita demokratiskā centra un jaunzemnieku bloks. Minētā bloka priekšstāvji aprādījuja, ka likumu, kas aizskar tik svarīgas sabiedrības intereses, nevajadzētu izdot ar tādu steigu, — tam jānotiek parastā likumdošanas gaitā.

Igauņu-latvju karavīru draudzība.

Svinot savas valsts gadasvētkus, igauņu karavīri piemin arī kopīgās igauņu-latvju cīņas. 7. igauņu kājnieku pulka karavīri uz Estijas gada svētku svinībām 24. februarī Narvā ielūg uši mūsu Daugavpils kājnieku pulka virsniekus. Pieņemot draudzīgo uzaicinājumu, uz Narvu izbrauks 5. Daugavpils pulka virsnieki.

g.

Somu atzinības balva mūsu karavīram,

Somijas valsts prezidents apbalvojis ar „Somijas Baltās Rozes" ordeņa 2. klases komandiera krustu pulkvedi A i r e, armijas komandiera štaba operatīvās daļas priekšnieku.

g.

Izmēģinājumu mežniecības.

Mežu lietu padome savā 16. februara sēdē apsprieda jautājumu par izmēģinājumu mežniecību ierīkošanu vairā as Latvijas virsmežniecībās. Padomes dalībnieki atzina, ka šādas izmēģinājumu mežniecības ierīkojamas vēl šinī pavasarī. Šī plana realizēšanai ievēlēja komisiju, kurā ieiet direktori Melders, Vītiņš, Ozols un docents Teikmans. Komisijai jāizstrādā arī darbības plans. Šādas izmēģinājumu mežniecības pārbaudīs koku augšanas spējas, koku pieaugums, kadā zeme ir katram kokam labāka u. t. t.

U.

Ierēdņu aptaujas listes.

Darba ministrija pie ierēdņu aptaujas listu apstrādāšanas patlaban nodarbināti 10 inteliģentie bezdarbnieki.

U.

Kā SSSR domā izlietot Bizertas floti.

Pēc ziņām no angļu avotiem padomju valdība esot nodomājusi Vrangeļa eskadru saskaldīt, novietojot to pa daļām Somu jūras līcī, Melnā jūrā un Talajos Austrumos. Pie tam prasīšot garantijas krievu karakuģu brīvai izbraukšanai no Melnās jūras caur Bosforu un Dardaneļiem uz Vidusjūru, kā arī otrādi.

Lta.

Sabiedroto militarā kontrolkomisija

savu ziņojumu par Vacijas atbruņošanos vēstnieku konferencei paredzeja iesniegt vakar. Reuters paskaidro, ka angļu valdība par ziņojuma saturu vēl neesot informeta. Ja Vacija nav izpildījusi savus Ve salas miera noteiktos pienākumus, angļu karaspēks joprojam palikšot Ķelnē. Ja tu pretim Vācija darījusi visu nepieciešamo, Ķelnes evakuacija notikšot bez kavēšanās.

Lta.

Lielvalstu bruņošanās uz jūras.

„Daily Telegraph" zin vēstīt, ka Anglija pašlaik būvē 16 jaunus karakuģus, Amerika — 11, Japana — 25, Francija — 32, Italija — 16. Bez tam Anglija projektējot vel būvēt 9 karakugus, Amerika tik pat, Japana — 43, Francija — 94 un Italija — 34. Laikraksts piezimē, ka Vašingtonas atbruņošanās konference, kaut gan ierobežojusi lielo kaujas kuģu būvi, visā visumā nav sasniegusi savu mērķi, jo kreiseru, zemūdenslaivu un citu mazāko karakuģu būve vienmēr vairāk izvēršas par jaunu bruņošanās sacīksti.

Lta.

Franču karaspēks Saarā paliek.

Havass atsauc apgalvojumu, itkā notiekot sarunas par franču karaspēka aizsaukšanu no Saaras un vietējās milicijas stāšanos tā vietā.

Lta.

Angļi nav pabalstījuši rifkabiļus pret spāņiem.

Ārlietu ministrs Cemberlens apakšnamā uzstājies pret baumām, itkā angļu valdība slepeni pabalstot rifkabiļus viņu cīņā pret spāniešiem. Ministrs aizrādījis, ka Marokas lietās angļu simpatijas visu laiku esot Spanijas pusē. Anglijas valdība neesot devusi ne mazākā iemesla aizdomām, itkā tā veicina sakarus starp atsevišķiem angļu pilsoņiem un Abdelkrimu.

Lta.

Reakcionaru apcietināšana Rūrā.

Volfa aģentura telegrafē no Rūras, ka okupacijas vara pēdējās dienās apcietinājusi apm. 40 vācu pilsoņus, pa lielakai daļai Diseldorfā un Bochumā, par piedalīšanos slepenās reakcionaru organizacijās.

Lta.

4. Valmieras kājnieku pulka svētkos

Starp pašaizliedzīgiem brīvības un Latvijas neatkarības izcīnītājiem jo redzamu vietu ieņem Valmieras pulks. Šis pulks nodibinājās Latvijas grūtākajās dienās. Novārdzināti briesmīgajā pasaules kara un zem vācu okupacijas valmierieši vieni no pirmajiem stājās zem Latvijas sarkanbalti-sarkanā karoga. Trūcīgi apģērbti, basām kājām tie stāvēja savās sargvietās ziemas aukstumā, mirka slapjos Latgales purvos, līdz Latvija nebij atbrīvota no komunistu, vācu un Bermonta avanturistu pulkiem.

Pulka komandiers pulkvedis Kļaviņš.

1919. gada janvarī igauņu-somu pulki ieņēma Rūjieni, Valku un apkārtējos no latvjiem apdzīvotos pagastus. Līdz ar to radās iespēja iesākt Latvijas atbrīvošanu no ziemeļiem. Pagaidu valdība, kura toreiz atradās Liepajā, komandēja uz Rēveli pulkvedi Zemitanu. Pēdējam tika uzdots organizēt Igaunijā un Ziemeļ-Latvijas atdzīvotos apvidos latviešu karaspēku. Izsludinatā latviešu pilsoņu mobilizacija deva negaidīti labus panākumus. Iesaukto kontingenta pietika ne tikai priekš bataljona, kā bij no sākuma domāts, bet pat priekš pulka. Tādā kārtā 18. februarī 1919. g. nodibinājās 1. Valmieras kājnieku pulks. Reizē ar to pie pulka formēja rezerves bataljonu un bateriju. No 2 pēdējām vienībām vēlāk izveidojās 5. Cēsu kājnieku un Vidzemes artilerijas pulki.

Pulks rosīgi un ar labām sekmēm gatavojās uz priekšā stāvošām kaujām. Tomēr laika priekš formēšanās un kārtīgas apmācības bij maz. Pulku sauca uz cīņām. Vāji apbruņoti, nepietiekoši apmācīti un trūcīgi apģērbti, bet stipri morāliski valmierieši 27. martā izbrauca uz fronti, iepriekš dodami svinīgo solījumu zem pulka karoga. Un 29. martā pulks jau uzsāka uzbrukumu skaita cīņā stiprākam un labāk apbruņotam pretniekam. Pirmās kaujās, neskatoties uz valmieriešu pašaizliedzību, pulkam izdevās gūt tikai vietējus panākumus. Maija mēnesī pulks, saskaņā ar igauņu karaspēka daļām, uzvaras gājienā virzījās caur Alūksni, Vec-Gulbeni, Cesvaini, Biržiem un 5. jun. ieņēma Krustpili. Pulks atņēma pretniekam daudz lielgabalu, ložmetēju un citu kara piederumu. Tādā kārtā pulks kaujās nevis palika vājaks, bet kļuva stipraks un bagātāks.

Pēc Krustpils ieņemšanas valmieriešiem tika uzdota Latvijas austrumu frontes aizsargāšana pret lieliniekiem, ko tie arī sekmīgi izpildīja. Tai pašā laikā aizmugurē izvestā mobilizacija deva iespēju saformēt jaunas karaspēka vienības. Pēc tam piedalās kaujās pie Līvaniem. Oktobra mēnesī visas pulka daļas tiek pārvestas uz Bermonta fronti — Daugavas labā krasta aizsargāšanai. Viens bataljons (3.) ņem dalību Rīgas kaujās.

1920. gada janvara sākumā valmierieši tiek pārvesti uz Latgales fronti un jau 19. janvarī tie uzsāk uzbrukumu Prigorod-Krasnojas virzienā. 26. janvarī Valmieras pulka daļas sasniedz tagadējo Latvijas-Krievijas robežas liniju, kuru tas ieņem līdz oktobra mēnesim, pēc kam atgriežas Rīgā un iesāk savu miera laika darbu.

Pirmais Valmieras pulka komandiers bij pulkvedis J a n s o n s. Pēc tam pulku komandēja pulkv.-leitn. B a j ā r s, pulkv. K a l ē j s, pulkv.-leitn. G a i l ī t s un no 1922. g. novembra — tagadējais pulka komandiers pulkvedis K ļ a v i ņ š.

* * *

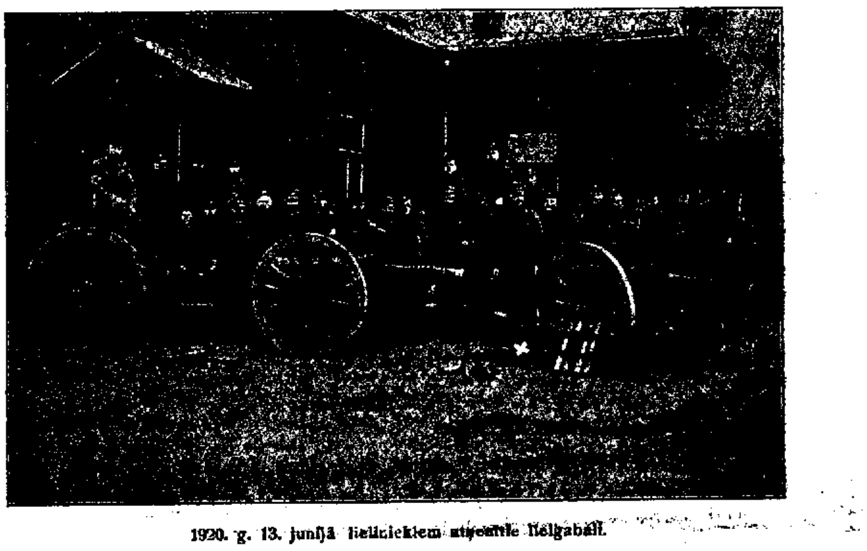

1920. g. 13. jūnijā lieliniekiem atņemtie lielgabali.

Šodien, pulka svētku dienā, pulksten 10 pulka karavīriem tiks nolasīta lekcija par 4. V a l m i e r a s k. p u l k a k a r a d a r b ī b a s n o z ī m i L a t v i j a s a t b r ī v o š a n ā. Pulksten 11 dievkalpojums kazarmju baznīcā pēc tam parade. Pulksten puse 1 — kopējas pusdienas kareivjiem, pulksten 18 — t e a t r a i z r ā d e pulka karavīriem Dailes teatrī.

Soļi pret komunismu Bulgarijā.

Bulgarijas parlaments pieņēmis papildinājumu likumā par valsts aizsardzību, kas atļauj izslēgt no parlamenta komunistiskos deputatus un apturēt komunistu laikrakstu iznākšanu.

Lta.

Vahabiti bombardē Džeddu.

Reuters ziņo no Arabijas, ka vahabiti turpina bombardēt Džeddu. Pilsētas iedzīvotaju starpā valda panika. Nonāvēto un ievainoto skaits ātri pieaug.

Lta.

Lielinieki grib izcelt nogremdēto Melnās jūras kara floti.

Kā zināms, pasaules kara laikā Melnā jūrā tika nogremdēti **40 kara kuģi**, kuru starpā atradās vairāki jauni drednauti, dažas zemūdens laivas, kā arī gandrīz visa minukuģu flotile, kas tika nogremdēta pie Novorosijskas pēc Brestas miera noslēgšanas. Melnā jūrā nogrimušo kara kuģu tonažu aprēķina uz **90.000 tonnam**, kas sastāda pusi no šīs jūras karaflotes tonažas 1916. gadā.

Vairums no nogremdētiem kara kuģiem atrodas samērā nelielos dziļumos — apm. 15 — 20 asis, kadēļ to pacelšanas izdevumi pēc jaunākām normām, kā to ir izkalkulējuši lielinieki, neizmaksāšot vairāk nekā 5 proc. no to vērtības. Piedzīvojumi rāda, ka kuģi uzglabājas zem ūdens diezgan labi. Uzglabājas netikai metala apšuvumi un mašinu detaļi, bet pat elektrisko vadu pinumi. Pats galvenais ir tikai pacelta kuģa daļu iespējami ātra konservēšana (aptīrīšana un ieeļļošana), jo pretējā gadījumā zem svaigā gaisa iespaida dažas dienās norit ātrs sarūsēšanas process. Tadēļ lielinieki grib pēc karakuģu izcelšanas iespējami ātri ķerties pie to k a p i t a l r e m o n t a, kas ievērojot to ka šie kuģi nav stiprā mērā bojati, nepārsniegšot 20 proc. no to būves izdevumiem.

Protams, šāda lielinieku rosība ir uztraukusi Rumaniju, kā arī par kuģu pacelšanas priekšdarbiem (nepieciešama naudas līdzekļu iespējama asignēšana, par ko pašlaik ved aģitaciju „Izvestijas") dzīvi intresējas Francija, kuras rokās atrodas Bizertas kara flotes enkuri. Vispār ir skaidrs, ka lielinieki ir nodomājuši pielikt visus spēkus, lai pavairotu savus draudus uz jūras.

Ja izdotos karakuģu pacelšana, tad lielinieki nodomājuši ķerties arī pie tirdzniecības kuģu izzvejošanas. Tadu Melnā jūrā ir nogremdēti līdz 250 par apm. **265.000 tonnām.** Lielinieki runā arī par to tirdzniecības kuģu pacelšanu, kas pasaules kara laikā lielā skaitā nogrima Archangeļskas un Murmanskas tuvumā.

Uz to viņus ir pamudinājis Sabiedroto čaklums nogremdētās komercflotes izcelšanā. Ziemeļjūrā sagrimušo kuģu līķi ir gandrīz visi izcelti no savām kapu vietām. Pašlaik stāv uz dienas kārtības „Luzitanijas" izcelšana kas atrodas ievērojamā dziļumā.

— m.

Diplomatiskā kronika.

Vakar no Tallinas Rīgā ieradās mūsu sūtnis Estijā J. S e s k i s. — Šodien no Kauņas svinībām atgriezās ārzemju diplomatiskie priekšstāvji ar diplomatiskā korpusa vecāko, Zviedrijas sūtni Latvijā U. T. U n d e n u. Svētdienas vakarā sūtņi izbrauks uz Estijas neatkarības svētkiem. — Ziemeļamerikas Savienoto valstu vicekonsuls L. P a k e r s parīt aizbrauks uz Vašingtonu. Viņa pēcnācējs L i s jau ieradies Rīgā. — Svētdien uz Parizi izbrauca mūsu Parīzes sūtniecības jaunie ceḷtais atašejs Artūrs B a l o d s kurš pagājušā pavasarī pabeidza Turkuenas liceju Francijā un līdz šim darbojās ārlietu ministrijā, Baltijas valstu nodaļā. — Līdzšinējais Parīzes sūtniecības atašejs A. S t e g m a n s ieradīsies Rīgā jau tuvākās dienās un uzņemsies dienesta pienākumu izpildīšanu ārlietu ministrijas preses nodaļā, — sekretara kvalitatē.

R.

Lietuvas neatkarības svinības Londonā.

Uz svinīgo pieņemšanu Lietuvas sūtniecībā lietuvju neatkarības svētku gadījumā šodien bij ieradušies angļu valdības un visa Londonas diplomatiskā korpusa priekšstāvji, kā arī liels skaits parlamenta locekļu. Viesus pieņēma sūtnis ar kundzi. Uz sūtniecības nama bij pacelts Lietuvas karogs.

Rūpniecības aizsardzības jautājums Anglijā.

Apakšnamā šovakar notika lielas debates par valdības projektu rūpniecības aizsargāšanai pret nenormalu ārzemju konkurenci. Strādnieku partijas liders Makdonalds iesniedza rezoluciju, kurā deklarēts, ka valdības izstrādātais likumprojekts nebūt neveicināšot angļu rūpniecības un tirdzniecības atplaukšanu. Makdonalds uzsvēra, ka pēc strādnieku partijas ieskatiem brīvtirdzniecība pati par sevi vēl nevar atrisināt visus socialos problemus, bet ka brīvtirdzniecībai katrā ziņā jādod priekšroka, to salīdzinot ar aizsargmuitu sistēmu. Ministru prezidents Baldvins atbildes runā izteicās, ka konservatīvā partija vēlēšanu cīņā apsolījusi neievest protekcionismu (aizsargmuitas) un tagadējā valdība šo solījumu turēšot; tā nemēģināšot arī ievest protekcionismu aplinkus ceļā vai ar netiešām metodēm. Katrā atsevišķā gadījumā, kur kādai rūpniecības nozarei izrādītos vajadzīga aizsardzība pret nenormālu konkurenci, jautājumu pārbaudīšot speciālistu komisija. Tās sēdzienus celšot priekšā tirdzniecības ministrijai un, ja vajadzīgs, ministru kabinetam, kuram tad nākšoties izšķirt, vai prasība dibināta. Pēdējais vārds piederēšot parlamentam, kurš galīgi lems par to, vai vēlams attiecīgo rūpniecības nozari pabalstīt ar zināmu muitas likmju paaugstināšanu. Liberaļu vadonis sers Džons Saimons izteicās, ka nevarot skatīties ar uzticību uz valdības nodomiem, jo zinot, ka tiklab ministru prezidents Baldvins, kā daudzi no viņa kolēģiem noteikti piekrīt protekcionismam. Liberaļi noraidot valdības likumprojektu, jo tas atvēršot durvis nebeidzamai aizsargmuitu rindai, kas galu galā varot novest līdz pilnīgam protekcionismam. Loid-Džordžs izteicās, ka valdības priekšlikumi neapmierinot ne protekcionistus, ne brīvtirdzniecības piekritējus. Kopš 75 gadiem angļu rūpniecība esot saaugusi ar brīvtirdzniecību, kas devusi iespēju tai lieliski attīstīties.

Lta.

Kapehz

P. Schultz a u. b-ra

Makaroni no wiſeem eezeeniti?

1) Tapehz, ka winu makaronus iſgatawo no labakeem milteem un ſwaigm olam.

2) Tapehz, ka makaronus iſgatawojot un eepakajot newehro wisleelako tihribu un ruhpibu.

3) Tapehz, ka katrs patehretajs pats war katru darba deenu pahrleezinatees Rigā, Gertrudes eelā Nr. 34, no ka un kā makaronus iſgatawo.

4) Tapehz, ka winu makaroni ir loti garſchigi un barojoſchi.

Speʒialmarka „Nudol"

Kas ſchos makaronus naw wehl nogarſchojis, tos luhdſ pahrleezinatees. Makaroni dabujami katrā labakā pahrtikas weikalā.

Dzimtene.

Pagastu nosaukumu grozīšana. Iekšlietu ministrijas pašvaldības departaments ierosinājis jautājumu par dažu pagastu nosaukumu grozīministrijas pašvaldības departaments ierosinājis šanu un sakarā ar to griezies pie sabiedrības, valodniekiem un vesturniekiem ar lūgumu dot atsauksmes par jaunpieņemamiem nosaukumiem. Atsauksmes piesūtamas departamentam līdz š. g. 1. martam. Cēsu apriņķī nodomāts Iršu pagastu pārdēvēt par Perzes pagastu, Iršu kolonijas par Iršu, Liepkalna—Ozlu, par Liepkalna, Oļu—Apeltunas par Oļu, Vietalvas—Odzienas par Odzienas, Ļaudonas—Odzienas par Odzes; Valmieras apriņķī — Bauņu par Matīšu, Skulbergu par Skaņkalna, Svejciema par Svētupes, Umurgas—Sārumu par Umurgas, Ungurpils par Ausekļa, Vecmuižas par Jūrmalas; Valkas apriņķī — Kalnciema par Kalna; Tukuma apriņķī — Šlokenbekas par Milzukalna, Reņģes par Upes; Jelgavas apriņķī — Džūkstes—Pienavas par Džūkstes, Kroņa-Vircavas par Vircavas. Vecsvirlaukas par Svirlaukas; Jēkabpils apriņķī — Eenkgraves par Zemtures, Erberģes par Upmalas, Lindes par Zemgales, Salas par Daugavas, Susejas—Kroņa par Rites, Vārenbrokas par Viestura; Ilukstes apriņķī — Bornes par Avotu, Borovkas par Sila, Kalkunes par Lauces, Kurcuma par Kurciema, Salanajas par Salienas, Sventes par Arones; Talsu apriņķī — Valdgales par Mežgales; Aizputes apriņķī — Aizputes—Klosteres par Klosteres, Aizputes—Pils par Aizputes, Tāšu—Padures par Eglaines, Ulmāles—Labraga par Ulmales; Liepājas apriņķī — Talsu par Tāšu; Rēzeknes apriņķī — Bikovas par Viļanu; Ludzas apriņķī — Bokovas par Purvmalas, Michalovas par Merdzenes, Posiņas par Zilupes, Višgorodas par Augstpils.

Skolenu nedarbi 1923 gada 16. aprilī ap plkst. 7 vakarā Ozolnieku pagasta robežās uz dzelzsceļa linijas, 28. verstē no Rīgas, pārbraucamā vietā Augusts Jansons brauca kopā ar savu puisi uz Dalbes piestātni. Viņi ieraudzīja starp sliedēm noliktu neizšautu trīscollīgu šrapneli. Jansona puisis šrapneli iemeta grāvī, bet par notikušo ziņojis dzelzsceļa priekšstrādniekam Jaunzemam. Jaunzems sāka novērot pārbraucamo vietu vēlēdamies pārliecināties par to, vai kāds nesāks raudzīties, kas vilcienam pārejot notiek. — 17. aprīļa vaarā Jaunzems novēroja pienākam pie pārbraucamas vietas vairākus vietējās skolas skolēnus, starp tiem ari kādu Meiju, kuņu pazina. Nopratinot skolēnus, viens no viņiem atzinās kā šrapneli atradis un nolicis uz sliedēm viņa skolas biedrs Meija, lai redzētu, kas notiek, kad pāries vilciens. Granātu izlādēja un eksperti viņu atrada pilnā kārtībā un būtu notikusi liela vilciena katastrofa ja lokomotive būtu viņai uzbraukusi virsū.

Pamatojoties uz augšā minēto Jēkabu Voldemāru Pētera d. Meiju, 14. g. v., sauc pie atbildības . Lietu iztiesāja Jelgavas apgabaltiesā 13. februarī. Tiesa Jēkabu Meiju attaisnoja. Apsūdzēto aizstāvēja zvēr. adv. Šlicovs.

Kandava. Kapu apgānītāji 6. feb Kandavas pagasta Tennu pusmuižā dzīvojošais grafs Aleksandrs Koškuls ziņojis policijai, kā otrā februarī, apmeklējot savus senču kapus, kuņi atrodas Kandavas pagastā, netāļu no Lejas muižas, viņš atradis, kā vienu viņa senču kapu kāds nezināms ļaundaris atracis, bet otrs tam blakus esošais, mēģināts, jo kapa vienā gala tam bijušas izcilatas velēnas. Abi kapi atkal aizbērti un virs tiem pat uzmestas kapu kopiņas un nolīdzinatas velēnas. Koškuls paskaidrojis, kā nozieguma vietā esot pirms vairāk, kā 40 gadiem aprakta grupa zārku, kuņi līdz tam laikam stāvējuši kapsētā, kapličas līķu pagrabā, kur tie līdz aprakšanai zemē atradušies un nostāvējuši vairāk ka 60 gadus. Zārkos gulošie miruši apmēram pirms 100 gadiem. Minētiem Koškula senčiem zārkos nekādas vērtības līdz neesot apraktas. Domājams, kapus būs atrakuši laupītāji cerēdami atrast vērtslietas. Sperti soļi vainīga atrašanai.

Modona. Negaidītas kontroles rezultāti Modonas iecirkņa policija, kā „P. V." ziņo, pieaicinot aizsargus, sadalīja iecirkni rajonos un 8. februarī vienā laikā izdarīja visu māju grāmatu un iedzīvotāju kontroli, kuņa deva pārsteidzošus rezultātus. Dažās mājās nemaz mājas grāmatas nav vestas, dažās vietās nekārtīgi un daudzi pilsoņi līdz šim vēl nav izņēmuši nacionalās pases, bet dzīvojuši pilnīgi nezināmi, nereģistrēti. Dzelzavas un Bačauskas pagastu vec. pol. kārtībnieks vien jau sastādījis ap 200 protokoļus par dažādām nekārtībām un līdzīgas nolaidības un obligatorisku noteikumu neievērošanas atklātas lielā daudzumā ari visos citos iecirkņa pagastos. Ka šados apstākļos policijai grūti atrast meklējamas personas, viegli iedomāties, un tādēļ vainīgos sauc pie atbildības. Lazdones pagasta Dolaču mājas kontrole iztraucēja uzklīdušu svešu „zaķi", kuņš kontrolei tuvojoties, to pie laika bija pamanījis un metās bēgt uz mežu bez cepures un bez mēteļa. Noskaidrojās, ka tas ir lielin. laika Modonas milicis, Andrejs Landrāts, kuņš 1919. g. lielinieķiem Latviju atstājot, aizgājis tiem līdz uz Krieviju. Bēgļiem raidīja pakaļ šāvienus, tomēr ievērojot lielo attāļumu, Landrātam laimējās nozust mežā. Viņa piederīgie paskaidro, ka L. tikai pirms 2 dienām nelegali pārnācis no Krievijas un solījies iet uz policiju pieteikties, bet viņi neizprotot, kādēļ tas tagad bēdzis. Tomēr ir noteiktas ziņas, ka L. jau kopš ilgākā laika manīts Grazdonas pagasta Kaļvu mājas šķūnī, kur dzīvojis un gulējis, jo min. mājā dzīvo viņa radi, kuņi viņu apgādājuši ar uzturu. Kad Andrejs manījis, ka ir ievērots, tas tūliņ nozudis uz citu vietu. — Izbēgušo Landratu 13. februaŗa rītā apcietinājis aizsargs E. un nogādājis Modonas policijas iecirknī.

Ārzemes.

Somijas jaunais valsts prezidents.

Dr. Relanders, agrariešu partijas novadniecības priekšnieks Viborgā, ievēlēts par Somijas valsts prezidentu. Nobalsošana elektoru kolēģijā notika pavisam trīs reizes. Pie otrās lielāko balsu skaitu dabūja Somijas bankas ģeneraldirektors Riti (Ryti), progresistu partijas kandidāts — 104, Relanders turpretim tikai 97. Bet trešo reizi, kad pārējie kandidati bij atkāpušies un elektoriem nācās izšķirties par vienu no divām personām — Riti vai Relanderi, — pēdējais dabūja 172 balsis, Riti 109. Pēc Somijas satversmes jaunais prezidents ievēlēts uz 6 gadiem, un stāsies amatā 1. martā. Lta.

Ogļraktuvju katastrofas upuŗu abglabāšana.

Otdien Dortmundā lielam iedzīvotāju masām un iestādēm piedaloties apglabāja 130 ogļraktuvju katastrofas upuŗus.

Tramvajnieku streiks Londonā.

Galvenā Londonas tramvaju depo strādnieki uzsākuši streiku, sakarā ar administracijas atteikšanos pieņemt atpakaļ vairākus atlaistos. Streiks izsaucis nopietnus traucējumus tramvaju satiksmē.

Galvas pilsēta.

Bezdarbinieku nodarbināšana. Pilsētas valde atvēlēja 16. februaŗī pusotra miljona rbļ. Rīgas bezdarbinieku nodarbināšanai Pētera parkā. Lēmums apstiprinams ceturtdien pilsētas domes sēdē. — Lk.

Ūdens stāvoklis Daugavā. 16. februaŗī ūdens stāvoklis bija Daugavā sekošs: jūras gatvē 27 pēd. 8 col. dziļš, pie ostas dambja un Mangaļu salas 23 pēd. 8 col., Eksporta ostā 22 pēd. 8 col. un pie pilsētas 21 pēd. 8 col. U.

Lipīgo slimību statistika. Laikā no 8. 15. februarim pilsētā konstatēti sekoši saslimšanas gadījumi ar lipīgām slimībām: ar vēdera tifu 5, ar šarlaku 40, ar parotitis 15, ar vēja bakām 5, ar masalām 5, ar gaŗo klepu 8, difteritu — 8, un vēja bakas kopā ar gaŗo klepu — 1, kopā 87 gadījumi. U.

Penzijas kaŗa invalidiem izmaksās sākot no 19. febr. pēc uzvārdiem alfabeta kārtībā:

A. B. C. D. un E. — 19. febr.
F. G. H. I. un J. — 20. „
K. L. M. N. un O. — 21. „
P. R. Z. S. un St. — 23. „
Š. T. U. V. 24. „

Kaŗā cietušo ģimenēm pensijas izmaksās sākot no 25. febr. pēc uzvārdiem alfabeta kārtībā:

A. B. C. D. E. un F. — 25. febr.
G. H. I. J. un K. — 26. „
L. M. N. O. un P. — 27. „
R. S. Z. U. V. un T. — 28. „

Starptautiskas automobiļu sacīkstes Latvijā paredzēta plašos apmēros šogad — kopīgi ar igauņu sportsmeņiem, ņemot maršrutu Rīgu-Rēveli-Rīgu. Estijā jau pieteiktas goda balvas no igauņu valdības, Reveles un citām pilsētām. Rīgas pilsētas valde šim nolūkam ziedoja 15.000 rbļ. Lk.

Latvijas fizi kās audzināšanas darbinieku biedrības valdes sēde šovakar, pukstēn pusē 8 vakarā Kronvalda bulvarī 8

Svētdienas sadursmēs ievainotam Eduardam Priede brūces nav bijušas nāvīgas; tās ārstētas slimnīcā. Rekordists Rīgas pulka feldšers Arturs Motmillers sadursmju laikā uz ielas nav bijis, nedz ari ievainots. Kā Armijas sporta kluba loceklis viņš ari nesastāv strādnieku sporta savienībā g.

Streiks Beka stikla fabrikā vēl turpinājas. Abas puses griezušās uzļ starpniecības pie darba ministrijas. U.

Iecirkņa priekšniekiem uzdots apzīmēt Rīgā pastāvīgi dzīvojošiem pilsoņiem pasēs, kurās nebūtu ierakstīts, ka viņi ir pastāvīgi Rīgas iedzīvotāji, lai tā nodrošinātu viņu balss tiesības pilsētas domes vēlēšanās. ls.

Viltots vekselis par 1000 ls uz Annas Jan enes vārda Bolde šja, Lielājā ielā 49 nodots protestešanai notaram Zemgalim Vaļņu ielā 2 ls.

Krāpšana. Pēters Lielmežs Nurmuižas pagastā pārdevis Rīgā Meijeram Berkovičam 200 kubika ls mal as un saņēmis 10.000 ls, bet par 5000 ls tas izdevis viņam kādus bankas čekus, kur tam nav nekāda kredita un Lielmežam naudu neizmaksā. Izmeklēšana iesākta. ls.

Sports.

Futbols.

Futbola sesona sāk atdzīvoties. Svētdien J. K. S laukumā notika divas futbolsacīkstes. Pirmā pārī satikās R. F. Kl. ar Universitates sp. klubu. R. F. Kl. sastāvā: Jurgens, Gravels, Roge; Tauriņš Vinķis, Varakājs; Abrams, Šeibels, E. Bārda, Urbans, Pavlovs. Universitates: J. Kalniņš, R Bārda, Bandons, Sokolovs, Bone, Osis, Sauka, Bošs, A. Bārda, Olte un Lende. Cik Universitates k-da bija pastiprināta ar R. F. Kl. 4 spēkiem, par tik pat pēdējais pavājināts. Pirmais puslaiks priekš kluba bija slikts. Pārāk bieži U. uzbrucēji, seviški A Bārda un Sauka apdraudēja kluba vārtus. Puslaiks beidzas ar 1 : 0 vārtiem par labu Universitatei. Otrā puslaikā klubs sadūšojās un ieguva 2 vārtus. Gala rezultats arī palika 2 : 1 vārti par labu R. F. Kl. No R. F. Kl. spēlmaņiem labākie uz lauka bija: Vinķis, Abrams un Pavlovs. Pārējie vēl nedroši. Arī Jurgens nejutās drošs: vienīgos vārtus ielaida savas kļūdas dēļ. Savu neveiksmi J. izskaidro ar piedalīšanos groza balles spēlēs, kur balle jaķer pēc savadākas technikas. No Universitates spēkiem, kā labākie mināmi: vārtusargs Kalniņš; R Bārda, Sokolovs, Sauka un A. Bārda. Tiesnesis Krūmiņš (A. S. Kl.), kā vienmēr labs. Otrā pārī satikās J. K. S. ar „Union". Uzvarēja „Union" ar 2 : 1 vārtiem. L.

Noteikumi par flotes instruktoru skolu.

IV. Sevišķi noteikumi.

19. Flotes instruktoru skolas audzekņus var izslēgt pirms kursa beigšanas par nesekmību mācībās vai sliktu uzvešanos.

20. Tos, kuņi izslēgti no skolas, kaut arī viņi nebūtu iesaucamos gados, bet nav nodienējuši obligatorisko dienesta laiku, kā arī tie, kas iesaucamos gados, ieskaitami flotes dienestā obligatoriskā dienesta turpināšanai, skaitot izdienu no nākošā mēneša pirmās dienas pēc ierašanas kaŗa dienestā.

V. Flotes instruktoru skolas kursu beigušo audzekņu tiesības un pienākumi.

21. Mācības beigās flotes instruktoru skolas audzekņu zināšanas pārbauda sevišķa pārbaudīšanas komisija, kuŗu ieceļ eskadres komandiers. Komisijā ieiet flotes instruktoru skolas priekšnieks, pasniedzēji un pārstāvji no eskadres sastāva.

22. Flotes instruktoru skolas audzekņu sekmes novērtējamas pēc 12 atzīmju sistemas. Audzekņu vidējo atzīmi katrā atsevišķā priekšmetā izved no viņu gada un pārbaudīšanas komisijas atzīmēm. No visu priekšmetu vidējām atzīmēm sastāda audzekņa caurmēra atzīmi.

23. Pēc dabūtām atzīmēm un uzvešanas skolas kursu beigušie audzekņi sadalāmi divās šķirās: pirmā šķirā ieskaitāmi matroži ar teicamu uzvešanos, kuŗiem caurmēra atzīme nav mazāka par 8, pie kam katrā atsevišķā priekšmetā nav mazāka par 7, bet savā specialitātē ne mazāka par 9; otrā šķirā eieskaitami matroži ar teicamu uzvešanos, kuŗiem caurmēra atzīme nav mazāka par 7, pie kam katrā atsevišķā priekšmetā nav mazāka par 6, bet savā specialitātē nav mazāka par 8.

24. Kursu ar pirmo šķiru beigušie paaugstināmi par kaprāļiem ar eskadres komandieŗa pavēli.

25. Skolu ar I. šķiru beigušiem, bez obligatoriskā dienesta, jānodien virsdienestā 2 gadi, pie kam skolā pavadītais laiks ieskaitams obligatoriskā dienestā. Ar I. šķiru beigušie saņem virsdienesta instruktoru algu no tās dienas, kad tie paaugstināti par kaprāļiem.

26. Ar I. šķiru beigušie dabū: a) 14 dienas atvaļinājuma ar brīvu ceļu un b) vienu melnu bluzi un virsbikses, vienu cepuri, vienu pāri zābaku, vienu strīpaino kreklu virs vispārējā matrožu ietērpa un uzkabes normas: minētie ietērpa priekšmeti pēc 24 mēnešiem no izslēgšanas dienas pāriet viņu personīgā īpašumā.

27. Skolu ar II. šķiru beigušie iegūst flotes obligatoriskā dienesta specialista tiesības. Viņiem jānodien bez obligatoriskā dienesta vismaz 2 gadi, pie kam skolā pavadīto laiku ieskaita obligatoriskā dienestā. Viņi paaugstināmi par instruktoriem uz tādiem pat noteikumiem, kā instruktoru rotu beigušie armijā.

28. Flotes instruktoru skolu beigušo matrožu sarakstu izsludina eskadres komandieŗa pavēlē un viņiem izsniedz attiecīgas apliecības, ko skolā atzīmē kaŗavīru dienesta sarakstos.

29. Kursu beigušo iedalījumu flotes vienības izdara eskadres štabs.

30. Kursu ar I. šķiru beigušiem ir tiesība izvēlēties eskadres vienību, saskaņā ar specialitati un vakantām vietām.

31. Ar I. šķiru beigušie instruktori ieskaitami flotes vienības kopējā štata instruktoru skaitā, nepārsniedzot pēdējo; ja virsdienesta instruktoru skaits flotes vienības pilns, flotes instruktoru skolu beigušie ieskaitami virsštatā.

32. Instruktoru skolu ar I. šķiru beigušie instruktori bauda visas tiesības un priekšrocības, kādas piešķirtas virsdienesta instruktoriem.

33. Pārbaudīšanas neizturēšanas dēļ skolas kursu nobeigušiem audzekņiem piemērojami 19. un 20. p. p. noteikumi, pie kam viņiem skolā pavadītais laiks ieskaitams obligatoriskā kaŗa dienesta laikā.

Feļetons

Valmierieši darbā un atpūtā.

81-4

Darbs dod liecību par pašu darītāju. Pēc dzīvokļa iekartas var spriest par viņa iemītniekiem. Viss sacītais tādā pašā mērā attiecināms ari uz kaŗavīru dzīvi. Par šo pēdējo gan lielais vairums ir nepareizās domās. Parasti kareivju dzīvi, darbu un atpūtu stādas priekšā kā arkārtēji drūmu, grūtu, pat atbaidošu. Šim ieskatam ari zināms pamats. — tāda auksta un pelēka senāk bij kareivja dzīve. Un šīs aukstās atmiņas ir uzglabājušās daudziem jo daudziem.

Bet ja kāds iedomājas, ka tikpat pelēka un auksta ir mūsu nacionalās armijas dzīve, tas vilsies, bet šī vilšanās būs ļoti patīkama. Un tādu patīkamu vilšanos, pat pārsteigumu, man sagādāja iepazīšanās ar valmieriešu dzīvi un iekārtu.

Pulks novietots bijušās krievu laiku kazarmēs, bet še nav vairs nekā krieviska. Cits gars tur valda un rada ari citu iespaidu, kas liek aizmirst, ka šīs pašas pelēkās sienas senāk bij tik atbaidošas.

Tieku laipni iepazīstināts ar pulka iekārtu un ikdienišķo dzīvi. Instruktoru rotas klasēs tiek pašlaik viss sakārtots un pārvietots, sakarā ar priekšā stāvošiem pulka svētkiem. „Še noturēsim kopējas pusdienas, paskaidro man pavadons. Vairāki kareivji naigi veic telpu dekorēšanu, — izgrezno tās ar brūklenāju vītnēm, citiem zaļumiem un karodziņiem. Dekorēšanas darbus veic paši kareivji — bez virsnieku rīcības. Klases stūrī novietots liels un labi izstrādāts reljefs. Turpat pie kolonas, uz lielas melnas tāfeles vēl nepabeigts zīmējums — pulka vasaras nometnes plans (Stopiņos). Kareivji jau ziemu pēc plana tiek iepazīstināti ar vasaras nometni un viņas apkārtni. Instruktoru rotā pašlaik nobeidz mācības kursu vidusskolu un augstskolas absolventi.

4. Valmieras kājnieku pulka vingrotāju grupa.

Dzīvojamās telpas atstāj patīkamu, siltu iespaidu. Acīs krīt pie sienām un kolonām izkārtās daudzās mūsu armijas vadoņu un valstsvīru ģīmetnes. Turpat daudzi instruktoru un kareivju zīmēti plani un zīmējumi. Rotas kareivju saraksts izpildīts māksliniecīski. Pie vairākām gultām redzami karājamies muzikas instrumenti — vijoles, mandolinas. Diezgan lielais sienas spogulis piedod dzīvojamām telpām pat zināmu greznumu. Nav nekā lieka, nekā banala. Viss tīrs un uzposts. Tādu pašu patīkamu iespaidu atstāj ložmetēju rotas un citu komandu un rotu dzīvojamās telpas.

Pa ceļam iegriežamies pulka ieroču darbnīcā, kuŗa veic daudzus nepieciešamos ieroču labošanas darbus. Še tiek izgatavoti vienkāršākie mācības līdzekļi (ortoskopi, mācības patroni un c.), reparētas un krāsotas patšautenes un šautenes. Galdnieku darbnīca veic nepieciešamo saimniecisko un kareivju ikdienišķas dzīves piederumu izgatavošanu un labošanu. Apģērbu darbnīcai pilnas rokas darba. Tā labo un lāpa apvalkātās darba drēbes. Tās jāsasteidz līdz jaunkareivju atnākšanai. Darba drēbes domātas saimnieciskiem darbiem, pie kuŗiem apģērbs visvairāk smērējas un novalkājas. Tādā kārtā taupīsies jaunās drēbes, un kareivji vienmēr būs glīti un kārtīgi apģērbti.

Pulka plašās vingrošanas telpas pašlaik tiek postas un dekorētas un iekārtotas svētku dievkalpojumam. Vingrošanas aparatu un piederumu diezgan daudz. Tie pa daļai iegādātii pa daļai izgatavoti pulka darbnīcā. Redzams, ka kareivju fiziskai audzināšanai piegriezta liela vērība. Pie pulka nodibinājies ari paukotāju pulciņš, kuŗā ieiet virsnieki un instruktori. Pulciņš darbojas ļoti rosīgi, gatavodamies uz paukošanas sacīkstēm, kuŗas paredzetas uz šī gada rudeni. Uzvarētājiem sacīkstēs tiks izsniegtas vērtīgas balvas. Pulciņa izdevumu segšanai un balvu iegādāšanai nepieciešamie līdzekļi sastādās no labprātīgiem algas atvilkumiem.

Pulks rūpējies arī par kareivju garīgo dzīvi un atpūtu. Pie pulka štaba ir organizēts kareivju klubs, kuŗš darbojas ļoti rosīgi un ar labām sekmēm. Klubā ierīkota lasītava un biblioteka, ka ari dažadas spēles: šachs, dambrets, ričračs un c. Še kareivji var pavadīt brīvlaiku, lasot laikrakstus un grāmatas. Kluba biblioteka diezgan bagāta — ap 1500 sējumu, to starpā daudzas vērtīgas grāmatas, kā: Konversacijas vārdnīca, Latvju Daiņas un citas. Kluba telpas diezgan ērtas. Še kareivji pieņem savus apmeklētājus — vecākus, radus, paziņas. Sienas greznotas mūsu kaŗavadoņu, valstsvīru un ievērojamāko rakstnieku ģīmetnēm. Redzamā vietā izkārts 4. Valmieras pulka Lāčplēšu saraksts. To skaits liels — ap 200. Bet ari kritušo valmieriešiem nav maz. Pie sienas redzams ari pēdējo saraksts. Saskaitu 73 valmieriešu kaŗavīrus, kas ar savu dzīvību izpirkuši Latvijas brīvību.

Sarunājos ar kādu kareivī — latgalieti. Pēdējais man neliekuļoti izsakās: Da jau pī mums pulka to, ko cīmā tikai pa augstīm svātkim. .. Par ēdīnu navaram žalūties."

Pie sētas vārtiem man paiet garām brašas kareivju rindas, kuŗas atgriežas no apmācībām. Kareivju acīs un sejās nav manāma verdziska nospiestība, bet gan pienākuma apziņa, drosme un dzīves prieks.

J. O.

Māksla.

Annas Brigader novitate Nacionalā teatrī.

Anna Brigader pieder pie tiem mūsu pirmiem rakstniekiem, kuŗu jaunos darbus gaida kā notikumu mūsu literaturas un mākslas pasaulē. Tādēļ saprotams, ka lielu interesi modina arī popularās rakstnieces visjaunākais darbs — komedija — „Sievu kaŗi ar Belcebulu", kuŗu pirmo reizi izrādīs Nacionalā teatrī piektdien 20 februarī. Tad mūsu inteliģentā premjeru publika atkal pilnā skaitā pulcēsies teatrī, lai redzētu, kādas vērtības no jauna sniedz mums dzejniece. Šai lugā autore nāk ar jaunu vielu un uzdod arī īpatnēju skatuves problemu. Notiek sievu kaŗi ar Belcebulu, kurš ietin alkohola tvanā vīrus, bet lugas būtība ir vēl dziļāka un daudzkrāsaināka, jo tā simbolizējās savā darbībā. Kā parasts, ar lielu veiksmi rakstniece zīmē lielu daudzumu dažādu tipu, sākot ar vīriešu kolektīva priekšstāvi Vanķi, kuŗu tēlo A. Amtmaus-Briedits, un sieviešu priekšstāvi Bubreni (Anta Klint), kuŗi abi vieno un vada lielu skaitu dažādu vīru un sievu. Rakstnieces skaidrā valoda rasīt raisās īpatnējā, humora apdvestā noskaņojumā, Režija (Amtmaņa-Briedīša) sniedz lugu savdabīgā skatuves izveidojumā. Arī dekorativais ietērps un kostimi gatavoti jauni. Izrādē nodarbināti dziedzi mūsu labākie spēki, no kuriem vēl atzīmējami: Lilija Ērika, Jūlija Skaidrīte, Ella Jēkobson, Berta Rūmniek, Anna Jēkabson, Natalija Vitol, Alise Brechman, Nora Kreisler, J. Šaberts, J. Osis, V. Avotiņš, T. Pommieks, Kristaps Linde, T. Valdšmits, K. Kvēps. Šovakar „Kamēliju dāma" ar Štengel.

Mīļš paldies visiem tiem, kas mani iepriecināja teatŗa darbā ar savu ierašanos manā jubilējas izrādē, kā arī par daudzājiem sirsnīgājiem sveicinājumiem un balvām.

Ludmila Špilberg.

Nacionalā opera. Šovakar k a r e i v j i e m „Tanhelzers". Ceturtdien, 19. febr. „Karmen".

Dailes teatrs. Šisdienas kareivju izrāde jau izpārdota. Rīt plkst. pus 8 vak. pirmo reizi „Dantons". Piektdien, 20. febr. „Dantons". Sestdien, 21. febr. „Karalis". Svētdien, 22. febr. p. 2 dienā par tautas izrādes cenām „Trines grēki" un p. pus 8 vak. „Dantons".

Konservatorijas IV. kamermuzikas vakars notiks piektdien, 20. febr. p. 8 vakarā konservatorijas zālē. Programā: Mocarts, stīgu kvartets D-dur № 21 arijas un dziesmas no Hendeļa, Mocarta un Brāmsa (M. Kurenko kdzel pied lotles) un Bethovena lielais stīgu kvartets cis-moll, op. 131, Pēdējais numurs pelna sevišķu ievērību, jo jau Richards Vagners savā grāmatā „Bethovens" šo darbu ar ģenija lielu dzīves dienu salīdzina, un pašu autoru pec ši darba radīšanas par svētu nosauc, ieteikdams saviem lasītājiem pamatīgai studijai.

Svētdienas notikumi Saeimas priekšā.

Vakar vakarā Saeima atkal piedzīvoja „lielu dienu". Šinī ziņā par vislabāko baro netru izrādās publikas pieplūdums. Tās bija ieradies tik daudz, ka jau pirms pieciem ieejas kartiņu izsniegšana bija jāpārtrauc. Tās nedabūjušie salasās pulciņos pie Saeimas ēkas un dzīvi pārrunā pēdējo dienu politiskos notikumus. Zale publikas pārpilna. Redzami daudzi kaŗavīri un studenti. Kad Saeimas priekšsēdētājs ieņem savu vietu, viņa zvana aicinājumam deputati nepaklausa tik ātri, kā parasti, — tie aizņemti frakciju sēdēs. Zalē redzami tikai daži zemnieku savienības un centra deputati. Pilnā skaitā ierodas kreisie sociáldemokrati, pēc tam ātri piepildās arī pārējo deputatu soli. Valdības loža ieņem vietas kaŗa, iekšlietu un finansu ministri, kā arī valsts kontroliers. Ministru prezidents nosēžas deputatu solā.

Pēc sēdes atklāšanas priekšsēdētājs nokārto parastās formalitates un tad pasludina pārtraukumu uz 10 minutēm, lai noturētu frakciju biroja sēdi. Publikā dzirdami apmeri ātības čukstī: „sākas!" Fr. biroja sēdē nolasa kreiso

socialdemokratu steidzamo pieprasījumu

ministru prezidentam sakarā ar svētdienas Nacionalā kluba un S. S. S. sadursmēm. Iesniedzēji lūdz ministru prezidentu kādus soļus tas spēris un doma spert līdzīgu gadījumu novēršanai nākotnē. Pēc pārtraukuma minēto pieprasījumu nolasa Saeimas kopsēdē. Pieprasījuma steidzamību pabalsta R u d e v i c s (kr. s. d.). Steidzamību pieņem vienbalsīgi.

Debates

atklāj C i e l ē n s (kr. s. d), kas apvaino Nacionalo klubu valsts demokratiskās iekārtas graušanā.

Ar nacionalā kluba aprindu līdzšinējo izturēšanās pielaišanu nonākšot līdz tam, ka strādniekiem būšot jārūpējas par valsts drošību. Ja notikšot sadursmes, tad atbildība par sekām vienīgi kritīs uz jums (Cielēns norada uz labo spārnu). Valsts drošības labā prasa noteiktu valdības atbildi un tālakos soļus. Pieprasījums jāvirza uz priekšu steidzamības kārtībā.

K l ī v e (zemn. sav.) frakcijas vārdā nosoda svētdien notikušās sadursmes un gaida šodien no valdības paskaidrojumu uz iesniegto pieprasījumu. Pēc tam Saeima vienbalsīgi pieņem pieprasījumu. Uz pie rasījumu

atbildi valdības vārdā

dod iekšlietu ministrs L a i m i ņ š. Svētdien sākot ar plkst. 12 uz visām ielām notika plašos apmēros vēlēšanu uzsaukumu izplatīšana, pie kam daudz vietās uzsaukumus izdalīja cilveki ar strādnieku sporta savienības nozīmēm pie cepurēm. Starp 12 un 3 notika vairākas sīkas sadursmes. Ap plkst 3 Kr. Barona un Ģertrudes ielas stūrī 4. un 7. listu izplatītājiem notikusi sadursme ar S. S. S. biedriem. Policijai izdevās atklātu sadursmi novērst. Tanī pašā laikā no Nacionalā kluba iznākušas ap 30 personas, kuŗas apstājušās uz Martas ielas stūŗa. No Matīsa ielas puses nācis ap 70 cilvēku liels pūlis ar S. S. S. nozīmēm pie cepurēm. Pirmie sākuši sekot otram pūlim, bet policisti sekojuši starp abiem pūļiem lai novērstu sadursmi. Abas partijas nonākdamas pie Matīsa ielas № 11|13 — nostājās katra savā ielas pusē un sākusēs atkal savstarpēja vārdu apmaiņa. Policija gājusi pūli izklīdināt, bet tanī brīdī S.S.S. biedri kliegdami ar nūjām un spiekiem sizdami metušies virsū pretējam pūlim. Pēdējais sācis mukt, bet S. S. S. biedri dažus panākuši un piekāvuši, pie kam kādu Jekabu Priedi nosituši gar zemi un stipri sadauzījuši. Cietušais aizvests uz pilsētas slimnīcu. Vēlāk kāds Kaupe uzrādījis 2 S. S. S. biedrus, kuŗi to piekāvuši ar nūjām. Pēc tam no Matīsa ielas puses nākuši vairāki S. S. S. biedri, kuŗi ņēmuši dalību jau pirmā sadursmē pie Matīsa ielas 11|13. Pēc dažām minutēm no pulciņa, kas stāvējis uz Martas ielas atskanējuši 3 šāvieni uz no Rīgas iuvojošos pulku, kuŗā bijuši jaunekļi ar S. S. S. zīmēm pie cepurēm. No šāvieniem kritis kāds S. S. S. biedris Masaks. Šaušanas vietā tūliņ ieradās policija un uz dažu S. S. S. biedru aizrādījumiem aizturēja kādu Poli un Larsbergu, kuŗi esot šāvuši. Ierodas politiskās pārvaldes un kriminalpolicijas priekšnieki, kuŗi izdara kratīšanu Nacionalā kluba telpās. Izmeklēšanu turpina sevišķi svarīgu lietu izmeklēšanas tiesnesis E v a n s. Pie kratīšanas atrasti daži revolveri un kaŗa šautene. No diviem revolveriem bija tiko šauts, no tiem viens piederējis Larsbergam. Ap. 7 vakarā 6. policijas iecirknī ieradušies Jānis Spilve un Edvards Briedis, kuŗi ziņoja, ka viņi piekauti no S. S. S. biedriem par to ka neesot pirkuši piedāvātas brošuras. Lietai deva likumīgu virzienu. Sadursme cēlusies vienīgi vēlēšanu aģitacijas dēļ. Policija bija visur, lai laikā novērstu sadursmēs. Tanī brīdī, kad Masaks nošauts vietējā rajona uzraugs vedis dažus aizturētos uz iecirkni.

Svētdien bija pieteiktas ap 190 vēlēšanu sapulces, bet tā kā tik lielas policijas rezerves nebija, tad ne visur varēja sūtīt dežurējošos policistus. Kārtībnieki visu dienu bija savu uzdevumu augstumos. Valdība uz visasāko nosoda notikušās asiņainās sadursmes un spers visus vajadzīgos soļus līdzīgu nekārtību novēršanai. Valdība atzīst: 1. ka S t r a d n i e k u s p o r t a s a v e i n ī b a s u n N a c i o n a l ā k l u b a darbības uz priekšu nepielaižamas. SSS esot spraudusi mērķi sporta propagandai, bet izvedot savu biedru apmācību militarā garā, caur ko visa savienība stipri m i l i t a r i z ē j o t i e s. Tas nav vēlams. Tāpat Nacionalais klubs novirzoties no saviem audzināšanas uzdevumiem un iejaucas politiska rakstura jautājumu iztirzāšanā. Lai visu to novērstu valdība resp. iekšlietu ministrs iesniedzis apgabaltiesā ierosinājumu slēgt abas augšminētās biedrības, bet līdz abgabaltiesas lēmumam — apturēt abu organizaciju turpmāko darbību; 2) lieta ir tik nopietna, ka asiņainā svētdienas notikuma tālāka atrisināšana, izmeklēšana un sodīšana nodota k a ŗ a t i e s a i; 3) uzdots prefektam revidēt visas izsniegtas ieroču atļaujas un anulēt tās tādām personām, par kuŗu politisko uzticamību nav noteiktu datu un 4.) Valdība nolēmusi steidzoši izstrādāt republikas aizsardzības likumu, kuŗā būtu paredzēti bargāki sodi par valsts un publiskās drošības aizskāršanu. Valdība ir darījusi visu, kas stāvējis viņas spēkos, lai vainīgie neizbēgtu pelnītam sodam.

Prezidijs pasludina pārtraukumu uz 20 min. Pēc pārtraukuma vārdu ņem R u d e v i c s (kr. s.-d.), kas ir neapmierināts ar iekšlietu ministra atbildi. Neesot konstatēts, kas iesācis sadursmi, bet gan konstatēts, ka šāvuši Nacionalā kluba biedri. Tādēļ slēdzams būtu Nacionalais klubs, bet ne S.S.S. Tas šākušās jau no Latvijas tapšanas dienām. Apvaino arī dažus virsniekus par piedalīšanos sadursmēs Kurzemē un Rīgā.

Ar to vēl nepieticis. Kāds austrumu profesors Ozoliņš nodibinājis Nacionālo klubu, kuŗa biedri Ozoliņa vadība tūliņ sevi paradījuši 1. maija sadursmēs. Strādniecība nāca pie pārliecības, ka jārada pretspēks. Tam n o l ū k a m n o d i b i n a j a strādnieku sporta savienību. Tālāk Rudevics sīkumos pakavējas pie visiem bijušiem ekscesiem un viņu apgaismošanas dažados preses organos. Ja iekšlietu ministra atbildi sankcionešot, tad ar to sankcionešot stradnieku vajāšanu no nacionalistu puses. No neatkarīgas — brīvas Latvijas visvairāk guvušas mantīgās šķiras, tādēļ tās varot arī vairāk zaudēt! Br. K a l n i ņ š (kr. s. d.) arī kritizē iekšlietu ministra atbildi un atrod, ka tanī daži fakti bijuši pretrunīgi kārtībnieku ziņojumiem. Nepareizs esot uzskats, ka abas organizacijas slēdzamas. Taisnība prasa, lai ciestu tikai vainīgais.

Plkst. 4 p. p. no Matīsa ielas Br. Kalniņš izsūtījis SSS sportistus tādēļ, ka ziņots, ka ap Martas ielu sitot SSS biedrus. Tomēr nekas tamlīdzīgs neesot kanstatēts. Tanī brīdī, kad izlūki nākuši atpakaļ — no Martas ielas uz tiem šauts un nonāvēts Masaks. SSS nedrīkstot slēgt, jo tai esot lieli nopelni pie svētdienas galveno vainīgo aizturēšanas un izpalīdzēšanas policijai. Ja SSS slēgšot, tad socialdemokratija atradīšot līdzekļus to atjaunot citādā ceļā. P e t r e v i c s (mazin.) paliek pie uzskata, ka SSS biedri neesot bijuši svētdien vainīgi pie sadursmēm. Tie neesot arī provocējuši sadursmes.

J e z. T r a s u n s (L. darba p.) uzsver ka stāvoklis ir nenormals. Nedrīkst pielaist, ka kaut kāda sporta organizacija sāk izpildīt policijas funkcijas. Ja policija nevar uzturēt kārtību, tad j ā s a u c a r m i j a p a l ī g ā, nedrīkst pielaist, ka viena pilsoņu šķira sāk aprobežot, apcietināt un apspiest otru. Te jau parādās spilgtās krāsās politiskās intereses. Valdības solis — abu orgaizaciju slēgšana — i r a p s v e i c a m s. Nedrīkst pielaist valstī tādu nenormalību, kad viena organizacija apdraud pilsoņu drošību. Stāvoklis jālikvidē pašā saknē t. i. S. S. S. un nacionalā kluba slēgšana nepieciešama. Nenormala parādība ir arī tā, ka S. S. S. biedrus vēlējušies apbruņot (uztraukums, troksnis un saucieni no kreisā spārna — „Kas par apbruņošanu!?"). Vēl reiz uzsveru — ja gribam ļaut Rīgas pilsoņiem droši staigāt pa ielām, tad abas minētās organizacijas jālikvidē.

L i n d i ņ š (mazin.) Nav pielaižama nepamatota socialdemokratijas kritika no galējā laba spārna puses, kā arī mūsu dzejnieku Raiņa un Aspazijas ķengāšana.

Vēl reiz uzstājās R u d e v i c s (kr. s. d.) kuŗš mēģina pierādīt Jez. Trasuna uzskatu nepareizību.

A r v. B e r g s (b. n. c.) uziet uz katedra, bet trokšņa dēļ ir spiests atstāt to.

J. V e s m a n i s (d. c.) arī kritizē bijušos incidentus, kā uz laukiem, tā pilsētās. Nacionala kluba darbība izsaukusi S. S. S. dibināšanu un organizēšanos uz pretcīņu. Tas tomēr nevēlams. Valdība ir darījusi visu, kas v i ņ a s s p ē k o s s t ā v ē j i s u n m ē s v i ņ a i p ā r m e t u m u n e i z t e i k s i m. No valdības mēs prasīsim, lai tā ar visiem līdzekļiem uzstājās par drošību un kārtību valstī.

R a i n i s (kr. s. d.) aizrāda, ka tagad, varbūt, izšķiras Latvijas liktenis: vai būt kulturēliem demokratiem vai barbariem. Lai griestu visu par labu, mums jāmaina līdzšinējā politiskā sistoma. Politisku mērķu sasniegšanai nedrīkst lietot dūri un šauteni. Garīgi cēla mērķa sasniegšanai jālieto tādi pat līdzekļi, jo mērķi no līdzekļiem nedrīkst šķirt. Ar nepareiziem līdzekļiem sasniegts mērķis nav vairs tas ideals, pēc kuŗa centās. Nevajadzīgas esot pilsonisko grupu organizacijas, kā „Vanagi", „Aizsargi", „Tēvijas sargi" u. c., kuŗām neesot demokratiski mērķi. Svētdienas notikumos vainīgs vienīgi Nacionalais klubs, kuŗš jāslēdz. Mums jāglābj demokratija un Latvija.

K e m p s runā Latgales demokratu bloka vārdā. Skaidrība svētdienas notikumos nav ienesta. Tāda jāatrod. Pašreiz objektīvi lietu noskaidrot nav iespējams, jo visu apēno šķirsts ar jaunekļa līķi abu vainīgo organizaciju starpā. Nobalsošanu par šo jautājumu vajadzētu atlikt. Lai svētdienas notikumi neatkārtotos, rudens Saeimas vēlēšanās — klubi slēdzami. Valdības darbība atbalstāma.

J e z. T r a s u n s (L. d. p.) aizrāda, ka nepamatoti Rudevics ar Raiņi ar svētdienas slepkavību gribot izsist cenu pie pieprasījuma nobalsošanas. Iznākot, ka visi šie, kuŗi balsošot par valdību, esot barbari. Tā ir demagoģija. Vēl reiz uzsveru, ka abas organizacijas slēdzamas.

B a s t j ā n s (kr. s. d.) uzskata S. S. S. slēgšanu, kā pirmo soli uz socialdemokratu partijas slēgšanu. Jā tas tā, tad piesakām cīņu par savas partijas neaizskaramību.

Debates izbeidzās un balso par K l ī v e s iesniegto vienkāršo pārejas formulu, kuŗu pieņem ar 47, pret 38 (kr. s. d., mazin., žīdi, krievi) atturoties 1 balsij. Par rupju starpsaucienu lietošanu Arv. Berga runas laikā — sauc pie kārtības starpsauciena lietotājus. Sēdi pārtrauc uz 15 min. — frakciju biroja apspriedei, kuŗā priekšs. Fr. Vesmanis paziņoja, ka Arv. Berga runas laikā starpsaucienus gan dzirdējis, bet neesot bijis spējīgs būt objektivs. Ja frakcija to prasa, viņš atsakās no sava amata. Debatēs frakcijas apmierinājās ar datiem paskaidrojumiem un lūdza Fr. Vesmani palikt savā amatā. Pēc frakc. biroja sēdes kopsēdi atjaunoja un slēdza plkst. 11. Nākošā sēde piektdien. L.

Prese.

Kronvalda Ata

atcerei Rīgas prese ir veltījusi cildinošus rakstus. Šis ievērojamais latviskā gara modinātājs un mūsu nacionalo īpatnību temperamentīgais izcelājs pārdega savā tautiskā ciņiņā 50 gadus atpakaļ.

„L a t v i" A. B e r g s atskatās uz 60 gadus atpakaļ no mums aizgājušo pagātni:

„Tīri neticami izklausās, pret kādiem uzskatiem un aizspriedumiem Kronvaldam bija jāuzstājas un jācīnas. „Izglītots latvietis" ir neiespējama lieta, šis apgalvojums mums skan pretim no tiem laikiem, un viszīmīgākais pie viņa ir tas, ka viņa autori viņu nedomāja kā kādu tīšu apvainojumu vai izzobojumu, bet kā nopietnu novērojumu, kuŗu centās loģiski pierādīt. „Reizē latvietim un mācītam būt, nav iespējams, jo nav nekādas latviešu izglītības, un talab visi pūliņi, visu tautu, vai kādus tautas locekļus vest izglītībā tāļak, nekā pie viszemākā pakāpiena, ir it nekas un tīra pretruņa." „Latvietis kā tāds jau nevar pieklūt pie izglītības. Šo lietu var griezt, kā gribēdams, ar latvisku vien, un vienīgi latviešu tautas sadzīvē tas neiet, vismaz tagad ne, un jautājums, vai kādreiz tas būs iespējams, patiesīgi te vēl nav vietā — arī nav nemaz domājams." „Vai kāda tauta, tikai miljonu liela, spēj civilizaciju samaksāt? Še nav jāievēro vien, ko skolas maksātu, bet cik dārgi gan neiznāktu mazām tautām piem. visnepieciešamākie mācību līdzekļi, kuŗi pie lielām tautām iznāk lēti, tamdēļ, ka viņiem stipri daudz pircēju. Cik gan neizmaksātu latviešu konversacijas vārdnīca, citas vārdnīcas, vēstures, ģeografijas un citas grāmatas, pie tik maza pircēju skaita?" Kas uz šiem jautājumiem taisnīgi atbildēs, tam tiešam būs jāatmet ticība, ka mazās tautiņas spēj iegūt savu patstāvīgu tautisku attīstību."

Vēsture ir taisnīgi atbildējusi uz šiem jautājumiem, bet gluži pretējā garā, nekā jautājumu stādītāji. Paldies Dievam, mums ir savas ir konversacijas vārdnīcas, ir mācības grāmatas, un tās pat nav dārgākas par citu tautu grāmatām. Mēs esam ieguvuši savu patstāvīgu tautisku attīstību, nevis ikai kulurelā, bet arī politiskā ziņā. Mēs pat esam varējuši dot no savām mantām citām, lielākām tautām. Mūsu rakstnieku un mākslinieku darbi vienmēr lielākā daudzumā atrod ceļu arī uz citām tautām."

„B a l s ī" A. Dauge veltī Kronvaldam izjustus vārdus: „Kad mira Kronvalda Atis, tad katrs apzinīgs latvietis viņa nāvi sajuta kā sāpīgu personīgu zaudējumu. Laikam nekad neviens pats no latvju tautas lielājiem darbiniekiem nav bijis tik populars visās aprindās un no visiem tā mīļots kā Kronvalds.

Viņš tiešam bija īsts visas tautas varonis. Bielensteins pēc viņa nāves rakstīja, ka viņš vasai tautai bijis svēts. Bet mūsu pašu lielais darbonis, Brīvzemnieks, otrājos dziesmu svētkos, par Kronvaldu runādams, to salīdzināja ar vecās derības praviešiem. Un tie nebija tikai lieliem svētkiem piemēroti skaisti vārdi, bet izteica īstas jūtas un dziļu pārliecību, kas pildīja visu latvju tautu.

Nav mūsu garīgās dzīves vēsturē otra tāda piemēra, kur lielam sabiedriskam darbiniekam dzīve un nāve tā būtu piederējusi visas tautas sirds, kā Kronvaldam. Šī nedalīta popularitate bija kas pavisam ārkārtīgs un mūsu dienās, kur izjūta par tīrām personības vērtībām ir aptumšota un nomākta politiskas kaislēs, tā ir gandrīz nesaprotama un dažam pat vai neticama."

„B r ī v ā Z e m e" E. B l a n k s raksta:

„Septiņdesmitos gados — pacēla savu vareno balsi Kronvaldu Atis un ar nedzirdētu spēku sāka sludināt mūsu vēl neizveidotai tautai nacionalo atmodu, nacionalo apvienību, nacionalās skolas un kulturu. Latvija viņam vairs nav sešdesmito gadu feodalā Baltija, vai gabaliņš no Baltijas, bet visu apvienoto latvju cilšu zeme — nacionalā Latvija. Latviju viņš redz nevis kā šķiru cīņu zemi, bet kā savas tautas kulturas cīņu pret svešām tautām dēļ latvju īpatnējās nacionalās kulturas. Kronvalds ir mūsu pirmais un lielākais nacionalās kulturas politiķis, kas iesāka cīņu nevien par lavju nacionālām pamata un vidusskolām, bet arī par augstskolu. „Pats par sevi saprotams," saka Kronvalds, „ka mēs mācītie latvieši cenšamies un cīnamies arī par augstākām nacionalām skolām." Kronvalda cīņa par nacionalām skolām nav vienīgi pedagoģisku motivu izsaukta. Kronvalds par tām kaŗo tāļāku nacionalu idealu vadīts. Skola viņa apziņā bija gaismas pils, kuŗas uzdevums pacelt latvju tautu uz patstāvīgas nacionalās kulturas attīstības ceļa. Kronvalds — pedagogs ir tai pašā laikā arī Kronvalds — patriots.

„J a u n. Z i ņ a s" Līgotņu Jekabs izsakās:

„Kā savas tautas un tēvzemes praviets Kronvalds atdeva savu mūžu tautai. Ar savu dzīvi un darbu Kronvalds apzieģelēja savu vārdu patiesību: „Man nav svētākas valodas par latviešu valodu; man nav mīļākas tautas par latviešu tautu; nekas man tik dziļi nerūp, kā viņas atzelšana un uzplaukšana."

Kaŗavīru vēstulnieks.

(Kaŗa ier. Milberga vadībā).

O. P. — Rēzeknē.

J a u t ā j u m s. Par pagāj šo gadu es neesmu saņēmis man pienākošos kārtēlu atvaļinājumu 28 dienu apmērā, bet tikai 14 dienas. Vai pārējās 14 dienas man ir tiesība saņemt un izmantot šogad?

A t b i l d e. Kārtējais atvaļinājums jāizmanto tanī pašā, t. i. tekošā gadā. Uz otru gadu nav atļauts pārnest.

Daugavpils cietoksnī R. L.

J a u t ā j u m s. Bijušā Krievijas armijā bij paredzēts kareivjiem rakstīt: „Dokladnaja zapiska", bet virsniekiem — „Raport". Tagad rakstvedības noteikumos sacīts, ka virsnieki raksta „Ziņojums", bet nav teikts, ko raksta kareivji un instruktori. Daudzos valda pārliecība, ka pēdējiem jāraksta „Lūgums". Esmu tai pārliecībā, ka arī kareivjiem jāraksta „ziņojums"? —

A t b i l d e. Gluži pareizi. Nacionalā armijā kā virsnieki, tā kareivji raksta „Ziņojums". Vienīgi pie privatiestādēm griežoties, — jāraksta „Lūgums".

10. Aizputes k. p. A. J.

J a u t ā j u m s. Vai ir atļauts obligatoriska dienesta kareivjiem — ā r i n d n i e k i e m, kā mantziņiem, rakstvežiem u. tml. nēsāt gaŗas virsbikses aizsargu krāsā?

A t b i l d e. Pagaidām karaspēkā pa daļai turas pie bij. Krievijas noteikumiem. Praktikā pa lielākai daļai min. jautājumu izšķir p o z i t i v i; t. i., kā ā r r i n d n i e k i a r d a ļ a s p r i e k š n i e k a a t ļ a u j u v a r iegādāties (par savu naudu) un nēsāt gaŗas virsbiksas aizsargu krāsā.

Zemgales artilerijas p. A. Z.

J a u t ā j u m s. Tagad kalpoju Latvijas armijā— obligatoriskā dienestā. Vai pēc dienesta izbeigšanas varēšu izbraukt uz Ameriku un kā tas iespējams?

A t b i l d e. Ir iespējams. Agrāk vajadzēja atļaujas no Galvenā štāba. Tagad pietiek g r i e s t i e s tikai pie Ā r l i e t u m i n i s t r i j a s, uzrādot savus kaŗaklausības dokumentus.

6. Rīgas k. p. serž. St.

J a u t ā j u m s Vai tiks un kad tiks sīkāki paskaidrots Saeimā pieņemtais likums par virsdienesta instruktoriem?

A t b i l d e. Izvilkumi no likuma projekta par virsdienesta kaŗavīriem jau nodrukāti „Latvijas Kareivis" š. g. №№ 31 un 32. Likums tūliņ pēc pieņemšanas publicēs „Latvijas Kareivī".

Dažiem 9. Rēzeknes k. p. kaŗavīriem.

Jūsu jautājumi; ziņojumi un iesniegumi ir anonimi, kādēļ viņi paliks neatbildēti. Visiem jautājumiem jāpievieno jautātāja īstais vārds un pilnīga adrese.

Tiesa.

Krāpnieks.

Rīgas apgabaltiesa tiesāja 16. febr. Juri Maču, kuŗu apvainoja krāpšanā. 1923. g. oktobrī tas bij ieradies P. Circeņa miltu tirgotavā Rīgā un piedāvajis 915 pudus auzus par 143 r. pudā, paskaidrodams, ka auzas pienākšot no Lietuvas. Mačs saņēma 20.000 r. un pēc kāda laika vēl 25.000 r., uzrādot leišu valodā rakstītu dublikatu, ka prece Rīgā jau pienākusi. Saņēmis naudu, Mačs bez pēdām pazuda, bet tika pagājušo gadu Rīgā apcietināts. Vainīgam piesprieda 3 mēnešus cietumā. Lk.

Skola un izglītība.

Izgl. min. rokdarbu darbnīcās Lāčplēša ielā 55 sestdien, 21. febr. plkst pus 6 p. p. skolotājs R. Drillis lasīs lekciju: „Zviedrijas skola un rokdarbi". Lekciju ilustrēs ar kinofilmu un diapozitiviem. Ieeja skolotājiem brīva.

Daba un zinātne.

Gaidāmais laiks uz 18. II. 25.

Gaisa spiediens ap normālo. Viegli nedaudz grozīgi dienvidu vēji. Lielāko daļu mākoņains; brīžiem migla; iespējami arī atsevišķi mākoņi ar nokrišņiem. Temperatura visumā pazeminās. Met. birojs.

Atbildīga redaktora v. i.: Edvīns Mednis.
Izdevejs: Armijas spiestuve.

Seepju un parfimeriju fabrika
„VENUS"
Markowiez un Plöhn
Rigā, Zehsu eelā Nr. 11
Tahlr. 6 21.
Dib. 1891. g.

Papagaika seepes
Nr. 1835.
Lilijas peena seep.
Wara Damer-seep.
Luhdsam arweenu eewehrot muhsu firmu

Rakstiskas Sazensibas Issludina Arsenals

9. martā 1925. g us:

1) 1" preeschu dehleem 1. schk. — 2.000 kub. pehdas
„ „ 2. „ — 1.500 „ „
2) 1,1/2" „ „ 1. „ — 1.000 „ „
3) 2" „ „ 1. „ — 300 „ „
„ „ 2. „ — 300 „ „
4) 1,1/2" behrsa dehleem — 500 „ „
5) 2" „ „ — 1.500 „ „
6) 3" „ plankam — 1.000 „ „
pehz Arsenala techniskeem noteikumeem.

11. martā 1925. g. us:

1) Wara lausumu . . . . 2.450 kgrm.
2) Salām seepem techniskām wajadsibam . . 1.630 „
3) Puzwilnu . . . . 1.630 „
4) Lupatam . . . . 2.450 „

13. martā 1925. g. us:

1) Balto skahrdu 0,38—0, 4 m/m beesu, 28"×20" waj 28"×56" — 4.000 kgrm.
2) Misinu skahrdu 0,5 m/m beesu, 0,5×2 mtr.— 310 „
3) Alwu . . . . — 1.000 „
4) Misina steepuli Θ 1,3 m/m . . . . — 50 „
5) Dselsz steepuli Θ 2 m/m . . . . . — 300 „
6) S w i n u . . . . — 1,000 „
pehz Arsenala techniskeem noteikumeem.
7) Wara audumu, pehz parauga Nr. 1.— 200 kw. mtr.
8) Dselss aud., alwotu, pehz par. Nr. 2.— 100 „ „
9) Dselss aud., pehz par. Nr. 3.— 100 „ „
10) Gumijas plahksni, pehz par. Nr. 4.— 20 „ „

Peegahdaschanas laiks 1 nedela, skaitot no pasuhtijuma doschanas deenas. Peedahwajumi, usrakstiti Walsts walodā, franko Arsenala noliktawa Rigā, Wezā Nometnu laukumā Nr. 84-a, apmaksati ar atteezigu sihmognodokli (katra loksne ar 40 sant.) eesuhtami slehgtās aploksnēs ar usrakstu „Us rakstisko sazensiba martā sch. g." Arsenala saimneezibas dalā lihds augschā usrahditeem datumeem plkst. 10 no rihta. Turpat apskatami paraugi un saņemti sazensibas un techniskee noteikumi par augschmineto pret 5 sant. atlihdsibu par katru loksni.

Eesneedsot peedahwajumu, Arsenala kasē jaeemaksā droschibas nauda 10% no peedahwajuma sumas, kura war buht ari Latwijas semes bankas kihlu sihmes waj Latwijas bankas garantija.

Peedahwajumus bes droschibas naudas, sihmognodokla un usraksta neeewehros.

Galwenā Intendanturas pahrw.

eepirks zaur issoli 150 ton. kondizionelu kweeschu ar nodoschanu franko intendanturas galwenā pahrtikas noliktawā, Rigā.

Issole notiks sch. g. 27. februari plkst. 11. Galwenās intendanturas pahrwaldes telpās, Waldemara eelā Nr. 10/12. ds. 3. (ee-eja no Elisabetes eelas)

Rakstiski peedahwajumi ar usrakstu: „Us kweeschu issoli 27. februari 1925. g." kā ari luhgumi dehl peelaischanas mutiskā issolē. nomaksati ar atteezigu sihmognodokli, eesneedsami lihds issoles atklahschanai, galwenās intendanturas pahrwaldes pahrtikas dalas preekschneekam, Waldemara eelā Nr. 10|12 ds. 10, waj issoles deenā issoles komisijai.

Issoles dalibneekeem pirms issoles atklahschanas jaeemaksā galwenās intendanturas pahrwaldes kasē droschibas nauda us kweescheem Ls 38 no katras tonnas, kuru usnehmejs wehlas peegahdat.

Ar issoles noteikumeem un kondizijam war eepasihtees Galwenās intendanturas pahrwaldes pahrtikas dalā darbdeenās no plkst. 9—15.

Galwenā intendanturas pahrwalde

eepirks zaur eesuhtiteem paraugeem zaur komisiju 600 ton. ausu ar nodoschanu franko Rigas noliktawā un 350 ton. ausu ar nodoschanu Daugawpils noliktawā.

Komisija notiks sch. g. 20. februari plkst. 11, Galwenā intendanturas pahrwaldē, Waldemara eelā Nr. 10|12, ds. 3, (ee-eja no Elisabetes eelas.)

Interesenti teek luhgti lihds komisijas deenai eesuhtit jeb eesneegt komisijas deenā teeschi eepirkschanas komisijai sawus peedahwajumus lihds ar paraugeem, usrahdot tajos peedahwajamās labibas daudsumu un zenu par tonnu franko augschminetās noliktawās.

Peegahdes nodroschinaschanai peedahwajuma eesneedsejam eemaksajams pee peedahwajuma eesneegschanas Intendanturas pahrwaldes kasē, jeb 20. februarī teeschi eepirkschanas komisijai nodroschinajums Ls 26,— par katru peedahwato tonnu ausu.

Galwenā Intendanturas pahrw.

eepirks zaur komisiju pehz kondizijam 60 ton. smalko z u k u r u un pehz eesneegteem paraugeem 13 tonnu r i h s u un 1 ton. p i p a r u ar nodoschanu franko Rigas noliktawā.

Komisija notiks sch. g. 25 februari plkst. 11, Galwenā intendanturas pahrwaldē, Waldemara eelā Nr. 10/12, ds. 3, (ee-eja no Elisabetes eelas.)

Intresenti teek luhgti lihds komisijas deenai eesuhtit jeb eesneegt komisijas deenā teeschi eepirkschanas komisijai sawus peedahwajumus lihds ar paraugeem, usrahdot tajos peedahwato produktu daudsumu un zenu par ton. franko augschminetā noliktawā.

Peegahdes nodroschinaschanai peedahwajuma eesneedsejam eemaksajams pee peedahwajuma eesneegschanas Intendanturas pahrwaldes kasē, jeb 25. februari teeschi eepirkschanas komisijai nodroschinajums par smalko z u k u r u Ls 65.—, par r i h s e e m Ls 68.—, un p i p a r e e m Ls 330.—, par katru peedahwato ton.

Amerikanu sobu ambulanze

Rigā, Walnu eelā 17, Kalku eelas stuhrī. Ahrstēschana, plombeschana un mahksligi sobi. Peenem no 10 rihtā lihds 7 wakarā.

TEJA K и C POPOFF
no 1842
visglītākā marka

Nacionalā Opera
Trešdien, 18. febr, karcivju izr.
Tanheizers.
Ceturtdien, 19. febr.
Karmen.

Nacionalais Teatris
Trešdien, 18. februarī Lilijas Stengeles pēd. viesu izrādē
Kameliju dama
Ceturtdien, 19. febr., p. 6 p. p. skoln. izrādē
Julijs Cezars.
Piektdien, 20. febr., pirmo reizi Annas Brigaderes komedija
Sievu kaŗi ar Belc-bulu.
Annas Brigader kom. 3 cēlienos.

Dailes Teatrs
Ceturtdien, 10. febr. plkst. p. 8 v. pirmo reizi Büchnera dr.
Dantons
Piektdien, 20. febr plkst. p. 8 v.
Dantons
Pietkdien, 21. febr. plkst. p. 8 v.
Karalis

Salamonska zirks
Merkeļa eelā Nr. 4 telef. 9-49.
no 1. februara sch. g.
Pirmisrahde
Wiss jauns! Pirmo reisi Rigā!
D r e s e t i
plehsigi swehri
lauwas, lahtschi un ziti, pasaules slawenā swehru dresetaja Tscharles Jileneb kga wadibā.
Lerch Kantarus kom. mus. akts
Tambo un Tambo amerik. schongleeri ar tamburinem.
2 Sedats — moderns spehka akts
H. Ferdini — lidojoschas zepures
Dir. A. Bredfords — jauna sirgu dresura un dauds zitu slawenu artistu. Wisi klauni ar jaunu repertuaru.
Peesihme: swehru apskatei pee zirka atwerta wehrniza ik deen.: 1) darbdeenās no p. 11—2 deenā 2) swehtdeenās no p. 10—1 deenā
Ee-eja 50 sant.
Swehrniza atwehrta ari starpbrihschos. Skoleneem grupās un skolotaju pawadibā ee-eja 30 sant.
Anons: swehtdeenās 2 israhdes: p. 3 p. p. un p. 8 wak.
Deenas israhdē behrni lihds 10 g. wezaku pawadibā par brihwu jeb 2 behrni us 1 bileti.

Dr. W. Lewenbergs
speziālists ahdas, matu, weneriskās u. asinsism. slimb. atkal no 10—2 pr. p. un no 5—8 w. Us wehl zaurskat. ar Rentgena st reem.
Dsirnawu eelā Nr. 43 Waldemara (Nikolaja eel.) stuhrī.

Demob. kar. eer.
ar ilggadigu praksi wisos saimn. amatos wehlas eestahtees kahdā nebuht kara resora eestahdē (Rigā) kā eerednis, wirsd. wez. mantsinis waj rakstwedis. Rekomend. ir. Peedahw. luhds adr. schis awis. kantorī sem „Eerednis".

Drehbneeks
pirmās schkiras ziwil drehbju tapat ari formu. War usrahdit papirus kahdās firmās strahdajis. Wehlas eestahtees kara deenestā par wezako drehbneeku. Peed. adr. sch. aw. kant. sem „M. Z."

Société
Polyglotte
pirmos un vecākos latvju-cittautu val. kursos kursistu pieņemšana turpinās.
Maksa mēnesī —5 ls; kareivjiem—lētāki vai par br. S-té Polyglotte (biedrības) birojs atvērts no p. 18—19
Lāčplēša ielā Nr. 14.

Armijas Speestuwe

Rigā, Zitadelē, Muitas eelā Nr. 1. Tahlrunis 38-61.

Kara resora grahm. un blanku saraksts.

1.	Atestatu grahmat. us algu 100 l. .	Ls.	— 50	sant.
2.	„ „ us usturu 100 „ . .	„	— 50	„
3.	„ „ us elpi 100 „ . .	„	— 75	„
4.	Armat. sarakstu gr. blankas 1/1 .	„	— 2	„
5.	„ „ blankas 1/8 . . .	„	— 0,6	„
6.	„ „ grahm. 100 lap. .	„	2. —	„
7.	„ „ „ 200 „ .	„	3. 50	„
8.	Atwalinato grahmata 100 lap. .	„	2. —	„
9.	Algas ismaksas liste	„	— 2	„
10.	Atwal. apleez. lihds turpm. rihk. .	„	— 1	„
11.	Atwal. apleez. ihsa termina . .	„	— 0,5	„
12.	„ „ us garatu laiku .	„	— 0,9	„
13.	Awansa norehk. bl. 1/1 „ „ . . .	„	— 2.	„
14.	Awansa norehk. bl. 1/2 „ „ . . .	„	— 1,2	„
15.	Artiler. peederumu gr. 120 lap .	„	— 3.	„
16.	Aprinka kara klaus. kom. protok. .	„	— 1,5	„
17.	Atwalinato grahmatas blanka .	„	— —	„
18.	Artilerijas peederumu gr. blanka .	„	— 2 2	„
19.	Afischu papirs	„	— 2,0	„
20.	Apgrof. orders 100 l. p. N-12 .	„	— 60	„
21.	Besmaksas pastkarte	„	— 0,8	„
22.	Zela sihme demobiliseteem 100 l. .	„	1. 20	„
23.	Depositu orders 100 lap.	„	— 60	„
24.	Deen. gr. bl. par us ust. sast. laud.	„	— 1,2	„
25.	„ „ „ „ „ „ „ sirg. .	„	— 1,2	„
26.	Deschur. rakstw. gr. 100 lapas .	„	2 —	„
27.	„ „ „ 200 „ . .	„	3. 60	„
28.	„ „ blanka . . .	„	— 2	„
29.	Dokumentu grahmta 100 lap. .	„	1. —	„
30.	Deenas gr. pulkeem 366 lap. . .	„	7. —	„
31.	„ „ blanka	„	— 2.	„
32.	Deenas gr. rotam 94 lap. . . .	„	1. —	„
33.	„ „ eskadroneem 94 lap. .	„	1. —	„
34.	„ „ batarejam 94 lap. . .	„	1. —	„
35.	„ „ blanka rot., esk., bat. .	„	— 1,4	„
86.	Elpes liste	„	— 2,1	„
37.	Elpes grahmata 100 lap. . . .	„	2. —	„
38.	Elpes gr. 50 lap.	„	1. 20	„
89.	Elpes norehkinu blanka	„	— 2,	„
40.	Eerotschu labofchan. gr. 100 l. .	„	2. —	„
41.	„ „ ord. 100 l. .	„	— 90	„
42.	Eenahkuscho rakstu gr. 100 lap. .	„	2. —	„
43.	Eerotschu bojajumi sihmes . . .	„	— 0,8	„
44.	Eepakajumu gr. 50 l.	„	1. 60	„
45.	„ „ „ 200 „ . .	„	3. 50	„
46.	„ „ „ 300 „ . .	„	5. —	„
47.	„ „ „ blanka . . .	„	— 1,8	„
48.	Isejoscho „ „ 100 lap. .	„	2. —	„
49.	„ „ „ 200 „ .	„	3. 50	„
50.	„ „ „ 300 „ .	„	5. —	„
51.	„ „ „ blanka . .	„	— 1,8	„
52.	Eerotschu grahmata 120 lap. . .	„	2. 20	„
53.	„ „ blanka . . .	„	— 1.8	„
54.	„ apraksta gr. p. 100 l. .	„	2. —	„
55.	„ „ „ „ 200 „ .	„	3. 30	„
56.	„ „ „ „ 30 „ .	„	— 50	„
57.	„ „ „ „ 60 „ .	„	1. —	„
58.	„ „ „ „ blanka .	„	— 2	„
59.	Inwent. gr. P. Nr.—16 100 l. .	„	2. —	„
60.	„ „ „ Nr.—16 200 „ .	„	3. 60	„
61.	„ „ „ Nr.—16 blanka .	„	— 2	„
	Eenahkuscho ordertscheku grah-			
62.	matu blanka Nr.—1	„	— 2,3	„
63.	Ismaksas orders paraugs Nr.—6	„	— 80	„
64.	Kafeera materialu gr. 100 lap. .	„	4. —	„
65.	„ „ „ 200 „ .	„	8. 40	„
66.	„ „ „ blanka . .	„	— 5	„
67.	Kafeera deenas gr. 100 lap. . .	„	2. —	„
68.	„ „ „ 200 lap. .	„		„
69.	„ „ „ 300 „ .	„	5. 60	„
70.	„ „ „ blanka .	„	—	„
71.	Kafes grahmata 100 lap. . . .	„	—	„
72.	„ „ 200 „ . . .	„		„
73.	„ „ 300 „ . . .	„	— —	„
74.	„ „ blanka	„	— 2,4	„
75.	Kafes wirsgrahmata 100 lap. .	„	2. —	„
76.	„ „ 200 „ .	„	4. 40	„
77.	„ „ 300 „ .	„	5. 50	„
78.	„ „ blanka . .	„	— 2,4	„
79.	Kafeera deenas sinojums . . .	„	— 1,2	„
80.	Kareiwju deenesta gaitas saraksts	„	— 1,1	„
81	Kara klausibas apleeziba	„	— 1,1	„
82.	Kara „ pagaidu apleeziba	„	— 0,8	„
83.	„ „ ispildischanas apl.	„	— 2	„
84.	Kareiwju wetkala naud. gr. 100 lap.	„	2. —	„
85.	„ „ pretk. „ 100 „	„	2, —	„
86.	Kritusch karawihru naudas un mantu grahmata blanka	„	— 2,6	„
87.	Kwihschu grahm. paraugs Nr. 7	„	1. —	„
88.	Leetu wahki silee		— 7.	„
89.	Linijeta grahmata 100 lap. . .	„	2. —	„
90.	„ „ 200 „	„	4. —	„
91.	„ „ 300 „	„	5. 36	„
92.	„ „ loksne	„	— 1,6	„
93.	„ „ ar alfab. 100 lap.	„	2. 50	„
94.	„ „ „ 200 „	„	4, 40	„
95.	„ „ „ 300 „	„	5. —	„
96.	Lin. gr. ar alfab aura form. 100 l.	„	1. 80	„
97.	„ „ „ „ „ 200 l.	„	2. 80	„
98.	Naudas pe- asijumu bl. 1/4 .	„	— 0,8	„
100.	„ „ blanka 1/2	„	— 1,3	„
101.	Produktu grahmata 112 lap. . .	„	5. —	„
102.	„ „ 250 „ . . .	„	7. —	„
103.	„ liste	„	— 4,2	„
104.	„ norehkinu blanka . .	„	— 4	„
105.	Produktu gr. iswilk. blanka . .	„	— 4.	„
106.	Paaugstinaschanas liste	„	— 2,1	„
107.	Pulka inwentara grahm. 100 lap.	„	4. 30	„
108.	„ „ 200 „	„	7. —	„
109.	„ „ blanka . . .	„	— 4,2	„
110.	Pahrskati par mantam	„	— 16	„
111.	Paketu isuhtama grahm. 100 lap.	„	1. 20	„
112.	Postenu liste	„	— 1,2	„
113.	Personas apleeziba kareiwjeem .	„	— 1	„
114.	„ „ wirsneekeem .	„	— 10	„
115.	Pilnwaru tschek. 100 l. P. 4. .	„	— 85	„
116.	„ „ „ „ 3. .	„	1. 15	„

117.	Produktu orderi 100 l. P. 22. .	Ls.	— 80	„
118.	Pulka kar. alfabeta gr. 100 lap. .	„	2. 10	„
119.	„ „ „ „ blanka . .	„	— 1,8	„
120.	Pateizibas u. koda gr. blanka wirsn.	„	— 2,1	„
121.	Pahrskatu bl. par sirgu mobil. resul. par Nr. 29	„	— 2,2	„
122.	Pahrskatu bl. par ratu mobil. resul. par Nr. 30	„	— 2,2	„
123.	Pehrskatu bl. par aisjuhgu mobil. resul. P. 31	„	— 2,5	„
124.	Pahrskatu bl. par isleetoteem tschek. par Nr. 28	„	— 1,1	„
125.	Rotas inwentara grahm. 100 lap.	„	2. —	„
126.	„ „ „ 200 „	„	3. 50	„
127.	„ „ „ blanka .	„	— 2	„
128.	„ prod. peeprasijumu gr. 100 l.	„	1. —	„
129.	„ naudas grahm. 30 lap. .	„		„
130.	„ „ „ 100 „ .	„	2. —	„
131.	„ „ „ blanka .	„	—	„
132.	Rewisijas komisijas sinojums . .	„	1,2	„
133.	Rotas deenas sinojumu gr. 190 lap.	„		„
134.	Rekwisizijas kwihschu gr. 100 lap. .	„	1. 50	„
135.	Referwes krahj. materialu gr. 50 l.	„	1. 70	„
136.	Rotas apmekletaju grahm. 100 lap.	„	2. 50	„
137.	„ „ „ blanka .	„	— —	„
138.	Sodito grahmata 100 lap. . . .	„	2. 05	„
139.	„ „ blanka	„	— 1,6	„
140.	Sodu schurnals 100 lap. . . .	„	2. 25	„
141.	„ „ blanka . . .	„	— 1,8	„
142.	Sanitaras biletes	„	— 1,2	„
143.	Sudutscho walsts mantu gr. blankas	„	— 2,1	„
144.	Sirgu sarakstu grahmatu blanka .	„	— 3	„
145.	Sirgu kalschanas liste	„	— 1	„
146.	Swehrasta liste	„	—	„
147.	Sarakstu bl. mob. sirg. p. Nr.—21	„	— 2,9	„
148.	„ „ „ aisjuhg. P. 23	„	— 2,8	„
149.	„ „ „ roteem P. 22	„	— 2,7	„
150.	Sirgu u. tr. lihds. a st. bl. Nr.—10	„	— 3,5	„
151.	„ „ „ „ „ „ Nr—11	„	— 1 5	„
152.	„ „ „ „ „ „ Nr.—12	„	— 1 3	„
153.	Schauschanas fazihkschu mehrki .	„	— 10	„
154.	Suhdsibu gr. 100 l.	„	2. —	„
155.	Mehneschu sinojumu blankas . .	„	— 3	„
156.	Mob. kom. apleez. bl. par Nr.—27	„	— 0,4	„
157.	Telefonogramu gr. 100 lap. . .	„	— 50	„
158.	„ „ 200 „ . .	„	— 90	„
159.	Ustura naudas ismaksas listes .	„	— 2,2	„
160.	Wirsneeku deen. gaitas saraksts .	„	— 10	„
161.	Weselibas apskates gr. 100 lap. .	„	— —	„
162.	Wirsneeku atestazijas liste . .	„	— 2,3	„
163.	Weselibas pahrbaud. bl.	„	— 1,2	„
164.	Walstij nodal. saud. peedsihsch. bl.	„	— 2	„
	Pulku saknkopibas nodalam:			
165.	Dahrsa schurnala blanka . . .	„	— 1,8	„
166.	„ wirsgrahmatu blanka . .	„	— 3,4	„
167.	Priwato strahdn. d. schurnala bl.	„	— 1,6	„
168.	„ „ darba	„	— 2	„
169.	Zilw. un sirga spehka schurn. bl.	„	— 2	„
	Kara aprinku preekschneekam:			
170.	Aktu bl. par bojateem eerotscheem	„	— 1,3	„
171.	Referwistu registrazijas blanka .	„	— 1,4	„
172.	Atwalinato kar. sararstu „ .	„	— 2,3	„
173.	Forma Nr.— 3 blanka	„	— 0.6	„
174.	„ Nr.— 8 „	„	— 1 4	„
175.	„ Nr.—10 „	„	— 0,8	„
176.	„ Nr.—11 „	„	— 0,5	„
177.	„ Nr.—12 „	„	— 1.1	„
178.	Semesfargu apl. gr.	„	— 15	„
179.	Peenemschanas formulari . . .	„	— 0,8	„
180.	Registr. kar. gr. blankas	„	— 6	„
	Kara slimnizam:			
181.	Slimib. gaitas apraksts (Historij Morbi)	„	— 1,2	„
182.	Slimibas apleezibu blanka . . .	„	— 1,3	„
183.	Sinas par slimneeku kustibu . .	„	— 1,6	„
184.	Temperaturas liste	„	— 1,4	„
185.	Slimnizas grahmata 100 lap. .	„	2. —	„
186.	„ „ blanka . .	„	— 2	„
187.	Ambulanzes grahmata 100 lap. .	„	—	„
188.	„ „ 200 „ .	„	—	„
189.	„ „ blanka .	„	—	„
190.	Palatas porziju blanka	„	— 0,3	„
191.	Produktu gr. kara slimn. 100 l. .	„	7. —	„
192.	„ „ „ „ 250 „ .	„	15. —	„
193.	Kara slimn. ustura naud. ism. l.	„	— 6.	„
194.	„ „ brauksch. „ „ „	„	— 4.	„
195.	„ „ deenas sinoj.	„	— 6.	„
196.	„ „ proguktu gr iswilk. bl.	„	— 18.	„
	Blankas pehz weterinar. pahrw. nosazijumeem			
197.	Deen. sinas ar sl. sirg. p. Nr.—1	„	— 0,6	„
198.	Sinas par sirgu lip. slim. par Nr. 2	„	— 0,8	„
199.	Sinas par weterinari—sanitaro stahwokli „ Nr. 3	„	— 2,7	„
200.	Ambulat.—stazionari slimo sirgu gr. bl. P. Nr.—4	„	— 2,4	„
201.	Us ambulanzi nosuhtamo sirgu gr. bl. P. Nr.—5	„	— 1,8	„
202.	Biletu blanka sirgu nosuhtischanai P. Nr.—6	„	— 2,3	„
203.	Sirgu slim. gaitas bl. P. Nr.—7	„	— 1,5	„
204.	Sekzijas aktu blanka P. Nr.—8	„	— 3,4	„
205.	Slimo sirgu gr. bl. P. Nr.—9 .	„	— 2,5	„
	Grahmatas:			
206.	Pulka teesu rokas grahmata . .	„	— 16	„
207.	Fortifikaz. technika insch. Sahlischa	„	— 50	„
208.	Kara sodu likumu I. dala . . .	„	— 6	„
209.	Lahtschplehscha kara ordena statutu	„	— 10	„
210.	Kara resora rakstw. noteikumi zeet. wahkos	„	1.10	„
211.	Kara resora rakstw. noteik. mihkstos wahkos	„	— 90	„
212.	Lauka grahmatina leela formata .	„	— 80	„
213.	„ „ masa „ . .	„	— 50	„